Маңғыстау облысының білім басқармасы
«Облыстық балалар мен жасөспірімдер туризмінің орталығы» МКҚК

2019-2020 оқу жылында атқарылған іс – шаралар жинағы

Ақтау, 2020ж

Маңғыстау облысының білім басқармасы
«Облыстық балалар мен жасөспірімдер туризмінің орталығы» МКҚК

Бұл жинаққа Облыстық балалар мен жасөспірімдер туризмі орталығының жұмыс жоспарына сәйкес, 2019-2020 оқу жылында ұйымдастырылған іс-шаралары туралы қысқаша мәліметтер енгізілген.

Жинақ беттеріне аудандық/қалалық білім бөлімдері мен білім беру ұйымдары белгілі бір шараларға қатысу арқылы облыс деңгейінде өздерінің алған жүлделі орындары мен рейтінгілері туралы салыстырмалы мәліметтерді табады.

Білім беру ұйымдарында ұйымдастырылған көптеген іс-шараларды зерделей келе мамандар тәжірибе алмаса алады.

Жинақ жалпы орта және қосымша білім беру ұйымдарының басшыларымен қызметкерлеріне қосымша құрал ретінде ұсынылады.

Жинақты құрастырғандар: *Туризм-өлкетану бөлімінің жетекшісі Ж.Нұғыманова*
Экология-биология бөлімінің жетекшісі О.Тоқжанов

АЛҒЫ СӨЗ

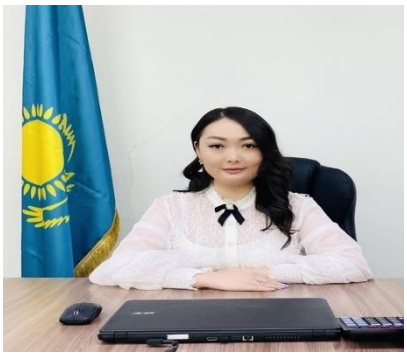

21.08.2019ж педагогтердің тамыз кеңесі аясында өткізілген **«Туристік – өлкетану қызметі арқылы орта, жалпы білім беруді интеграциялау»** секциялық отырысында «Экологиялық білім арқылы балалар мен жасөспірімдерге патриоттық тәрбие беру»; «Туристік-өлкетану қызметі - азаматтық тәрбие берудің қуатты құралы»; «Мектеп жылыжайы: ізденіс пен тәжірибе»; «Мектеп музейі жұмысын құқықтық ұйымдастыру» тақырыптарында баяндамалар оқылып, пікіралмасу барысында:

- Білім беру мекемелерінде экологиялық білім беру қызметін сапалы ұйымдастыру;
- Үйірме жұмыстарын жандандыру;
- Оқушыларды жорықтар мен саяхат, экскурсияларға жиі шығару;
- Өлке туралы экскурсиялар, саяхаттар, геологиялық және археологиялық жұмыстар ұйымдастыру;
- Жалпы адамзаттық құндылықтар туралы түрлі патриоттық сайыстар, байқауларды жиі өткізу;
- Мәдени мұра, тарихи тұлғалар туралы деректі фильмдер, бейнероликтер, буклеттер, альбомдар т.б. жасақтау;
- Өлкетану пәнін тарихи-мәдени орындарда, саяхат түрінде өткізу (тарих, география, музыка, әдебиет пәндері);
- Мектеп жылыжайларының жұмысын жолға қою;
- Жылыжайды күтіп ұстау, жарық, жылу жүйелерін жөндеуге жауапты маман бекіту;
- Жылыжай өнімдерін мектеп асханасы арқылы оқушыларға экологиялық таза, дәрумені өнім ретінде ұсыну;
- Өнімдерден түскен қаржыны мектептің ата-аналар кеңесі арқылы кірістеп, тиісті шараларға жұмсау;
- «Жасыл мектебім-жасыл мекенім» жобасының бес бағытын жүзеге асыру;
- Музей жұмысына облыс, аудан/қалалардағы музей қызметкерлерінің әдістемелік көмегін ұйымдастыру;
- Оқушылар арасынан экскурсоводтар дайындау;
- Мектеп музейлеріне көршілес мектеп оқушыларының, мүмкіндігінше облыс оқушыларының келуін ұйымдастыру;
- Музей жәдігерлерін мектептерге жылжымалы көрме түрінде көрсету тәрізді ұсыныстар қабылданып, секция хаттамасы аудандық/қалалық білім бөлімдеріне жіберілді.

Міне, осы ұсыныстарды жүзеге асыру барысында 2019/2020 оқу жылында орталық қызметкерлері 6 семинар, 9 қашықтық сабақтары мен 17 танымдық шараларын ұйымдастырып, әлеуметтік желілерге «Қауіпсіздік белдігі», «Жіп байлау тәсілдері», «Алау түрлері», «Шатыр құру», «Мектеп жылыжайлары» бейнероликтері салынды.

Туризм-өлкетану, экология-биология бағытындағы шаралардың көбі жаз айларына жоспарланып, пандемия кезінде кейінге шегертілді. Алайда, Алтын Орданың 750 жылдығына орай педагогтер арасында ұйымдастырылған виртуалды саяхат сабақтарына қатысушылардың көптігіне қарағанда, мағыналы жұмыс болғандығын көрсетті. Онлайн форматта орталық қызметкерлері ұйымдастырған шаралар әлеуметтік желілерде кеңінен таралды. Білім басқармасының «Киелі Маңғыстау» 10 туристік экспедициялық маршрут жобасы бойынша жадынамалар әзірленіп, бейнероликтер дайындалды.

Республикада 2018 жылдан бері қолға алынған «Өлкетану» оқулығы бойынша өткізілген семинар нәтижесінде білім беру ұйымдары оқулықтың пайдаланылуына назар аударды.

Оқушылардың тақырыптық бейнеролик жасау байқауларына қызығушылықтарының жоғары екендігі байқалды.

Облысымызда 139 жалпы білім беретін мектеп жұмыс жасаса, солардың тек қана 36 - сында музейлер ашылған. Тамыз кеңесінен кейін шағын кабинеттер ашылып, музей бағытында жұмыстар үйлестірілуде. Мектептерге әдістемелік көмек ретінде әр аудан, қала бойынша мектеп музейлері туралы роликтер дайындалып, білім басқармасы мен орталық сайтына салынды. Музей жұмысына оқушыларды тартуда дәстүрлі гид-экскурсовод байқауларына мән берілуде. Хакім Абайдың туғанына 175 жыл, Ұлы Отан Соғысы жеңісіне 75 жыл толуларына орай, мектеп музейлеріндегі бұрыштар мен тақырыптық стендттер бойынша бейнеролик, шығарма, суреттер байқаулары арқылы музей жұмыстары насихатталды.

Азаматтық жауапкершілікті және Отанға, мемлекеттік рәміздерге деген құрмет, елге, жерге деген сүйіспеншілікті қалыптастыру, патриоттық тәрбие беру бағытында қашықтықтан танымдық шаралары өткізіліп, әлеуметтік желілерге орналастырылды.

Орталықтағы ең ауқымды шаралардың бірі – вариативті сағаттардың, яғни, оқушыға берілетін қосымша білім беру, факультатив сағаттар мен үйірмелердің жұмыстарын зерделеу болды. Білім басқармасының 13.01.2020ж №05-нқ бұйрығы негізінде облыстағы 96 мектептің вариативті сағаттар бойынша жұмыстары қаралып, байқалған кемшіліктерді жою мақсатында білім бөлімдеріне арнайы хат жолданды. Бұл бағыттағы жұмыстарға көрсетілетін әдістемелік көмек түрлерін жандандыру мақсатында Ақтау қаласындағы М.Әуезов және Ф.Оңғарсынова аттарындағы №20, 29 мектептер сынақ алаңына алынып, тиісті жұмыстар үйлестірілуде. Облыстың білім жүйесінде жалпы және қосымша білім беру ұйымдарындағы үйірменің бағдарламаларына енгізілген тұлғаның рухани-адамгершілік және зияткерлік қасиеттері

компоненттерін жетілдіру мақсатында алғаш рет ағымдағы жылдың қараша айында «Мектеп үйірмесі-2020» байқауы өткізілгелі отыр.

Орталықтың әдістемелік қызметкерлері мен өткізіліп отырған шараларына белсенді араласып, құнды ұсыныстарымен, тәжірибелерімен бөлісіп келе жатқан Ақтау қаласы, №8 және С.Қондыбай атындағы №22 орта мектептердің география пәні мұғалімдері Қаржауов Төлеген, Татикова Ғалия; Жаңаөзен қаласы, №1 орта мектептің биология пәні мұғалімі Есенова Камшат, Бейнеу ауданы, Бейнеу орта мектебі мен Үстірт орта мектебінің биология пәні мұғалімдері Тауманова Майнұр, Шаханова Сәуле; Түпқараған ауданы, Ақшұқыр мектеп - лицейі мен М.Горький атындағы мектеп – лицейінің биология-география пәні мұғалімдері Кужакова Гүлмира, Джумашев Біржан; Маңғыстау ауданы, Өтес орта мектебінің биология пәні мұғалімі Кемалова Саясат ұстаздарымызға және «Маңғыстау облысы бойынша Экология департаменті», «Ішкі істер департаменті», «Батысқазжерқойнауы» өңірлік геология департаментінің инспекциясы, «Маңғыстау облысының тауарлар мен көрсетілетін қызметтердің сапасы мен қауіпсіздігін бақылау департаменті», «Маңғыстау облысының инвестициялар және туризмді дамыту басқармасы», «Денсаулық сақтау басқармасы», «Табиғи ресурстар және табиғат пайдалануды реттеу басқармасы», «Облыстық тарихи-өлкетану музейі», «Маңғыстау мемлекеттік тарихи-мәдени қорығы», «Маңғыстау тәжірибелік ботаникалық бағы», «Облыстық Мәдениет, тілдерді дамыту және архив ісі басқармасы» мекемелеріне бірлестікте атқарған қызметтері үшін алғыстарымызды білдіреміз.

Қадірлі ұстаздар! Орталық жаңа оқу жылында экологиялық білім беру, мектеп музейі қызметі мен вариативті сағаттарды үйлестіру, сонымен қатар, оқушылардың бейнероликтері мен жарнамалық жұмыстарына басымдық беретінін назарларыңызға бере отырып, өздеріңізден облыстық іс-қимыл жоспарына енгізетін сапалы ұсыныстар күтеді!

Темірланова Аяжан Темірланқызы
Облыстық балалар мен жасөспірімдер туризмінің орталығы директорының міндетін атқарушы

Кең дүниенің қай бұрышына барсам да алдымен Атамекенімнің бір қасиеті шыға келетіндей болады да тұрады. Сол қасиет мені оған қайтадан ынтықтырып, қайтадан оған жетуге асықтырады. Соның сырына түсем деп жүріп, күллі дүниенің сырына, соның тарихын білем деп жүріп, күллі адамзат тарихына құштар болдым. Бұл шексіз де, шетсіз кең даласы бар, киелі де қасиетті, кіндік қаным тамып, тұсау жібім кесілген атамекенім-Маңғыстауым.

Әбіш Кекілбаев

БАЛАЛАР МЕН ЖАСӨСПІРІМДЕР ТУРИЗМІ

Балалар мен жасөспірімдер туризмі тұлғаны тәрбиелеудің, салауатты өмір салтын насихаттаудың, өскелең ұрпақтың бос уақытын және жұмысын белсенді етіп ұйымдастырудың, сондай-ақ табиғатты аялауға тәрбиелеудің бірегей моделі болып табылады. Жалпы, бұл сала балаларға өз туған елі мен жерінің тарихын, мәдениетін, салт-дәстүрін танытуда ерекше маңызға ие.

Балалар туризмін түрлі саяхаттар мен жарыстар, байқаулар негізінде жолға коюда қосымша білім беру ұйымдарына үлкен жүк артылады. Қосымша білім беру ұйымдары – балаларға арналған әлеуметтік институт.

Осы орайда, «Облыстық балалар мен жасөспірімдер туризмінің орталығы» туристік-өлкетану бағытындағы жұмыстарды насихаттау мақсатында 2019-2020 оқу жылында мұғалімдер мен оқушылар арасында әдістемелік семинар - кеңестер, байқаулар, туристік слёттер, саяхаттар өткізіп, барлығы 14 іс-шара ұйымдастырды.

Бұл жинақта орталықтың бүгінгі таңда атқарып отырған жұмыстары мен ұсыныстары көпшілік назарына ұсынылады.

Өлкемізде балалар мен жасөспірімдер туризмін дамытуда жалпы орта және қосымша білім беру ұйымдарының жемісті қызмет атқаруына тілектеспін!

Құрметті оқушылар мен ата-аналар! Сіздерге Маңғыстау облысының білім басқармасының «Киелі Маңғыстау» атты 10 экскурсиялық туристік маршруттар жобасын назарларыңызға ұсына отырып, тарихи нысандарға саяхаттауға және бірлестікте жұмыс жасауға шақырамын!

Нұғыманова Жанар Мейрамбекқызы,
туризм-өлкетану бөлімінің жетекшісі

«Киелі Маңғыстау» атты 10 экскурсиялық туристік маршруттар

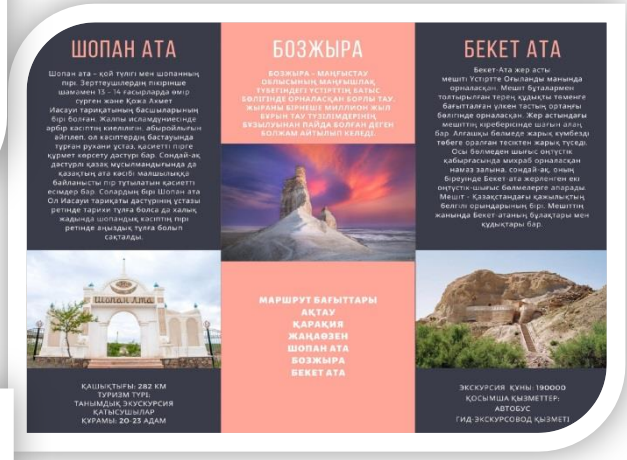

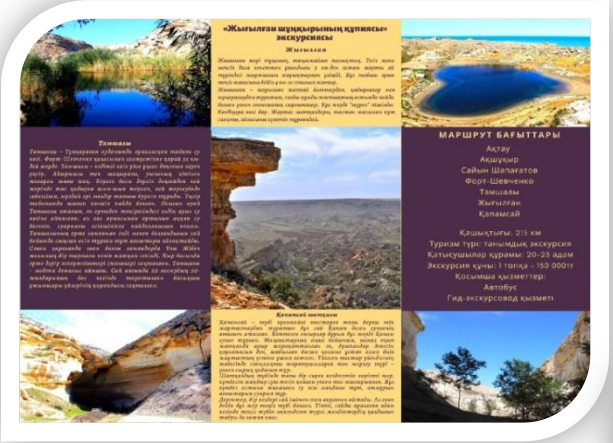
«Жыныған шұңқырының құпиясы» экскурсиясы
Жыныған
Тамшалы
Қопамсай
МАРШРУТ БАҒЫТТАРЫ
Ақтау
Ақшұқыр
Сайын Шапағатов
Форт-Шевченко
Тамшалы
Жыныған
Қопамсай
Қашықтығы: 215 км
Туризм түрі: танымдық экскурсия
Қатысушылар құрамы: 20-23 адам
Экскурсия құны: 1 топқа - 150 000тг
Қосымша қызметтер:
Автобус
Гид-экскурсовод қызметі

ОТПАН ТАУ
АЙРАҚТЫ ТАУЫ
МАРШРУТ БАҒЫТТАРЫ
Ақтау
Ақшұқыр
Сайын Шапағатов
Шетпе
С.Қонтыбай музейі
Кегез этноауылы
Айрақты тауы
Отпан тау
Қашықтығы: 139км
Туризм түрі: танымдық экскурсия
Қатысушылар құрамы: 20-23 адам
Экскурсия құны: 140000
Қосымша қызметтер:
Автобус
Гид-экскурсовод қызметі

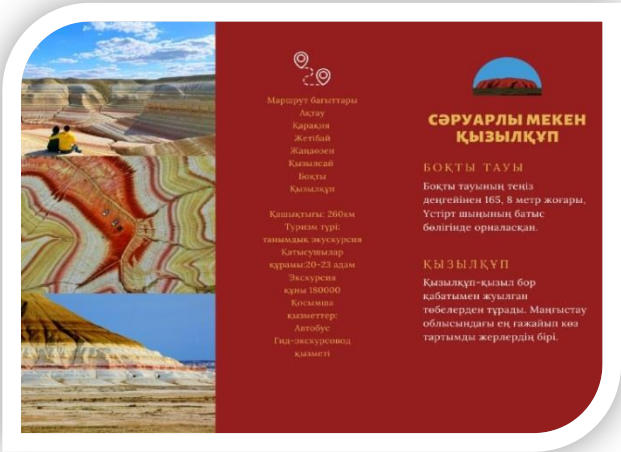
Маршрут бағыттары
Ақтау
Қарақия
Жетібай
Жаңаөзен
Қызылсай
Боқты
Қызылқұп
Қашықтығы: 260км
Туризм түрі: танымдық экскурсия
Қатысушылар құрамы:20-23 адам
Экскурсия құны 180000
Қосымша қызметтер:
Автобус
Гид-экскурсовод қызметі
СӘРУАРЛЫ МЕКЕН ҚЫЗЫЛҚҰП
БОҚТЫ ТАУЫ
Боқты тауының теңіз деңгейінен 165, 8 метр жоғары, Үстірт шыңының батыс бөлігінде орналасқан.
ҚЫЗЫЛҚҰП
Қызылқұп-қызыл бор қабатымен жуылған төбелерден тұрады. Маңғыстау облысындағы ең ғажайып көз тартымды жерлердің бірі.

ТАСТЫ ШАРЛАР АЛҚАБЫ
Тарихы
Сұраңқаны
МАРШРУТ БАҒЫТТАРЫ
Ақтау – Ақшұқыр – Сайын Шапағатов – Тәушық – Торыш – Құмақаңа – Сұраңқаны
Қашықтығы: 150 км
Туризм түрі: танымдық экскурсия
Қатысушылар құрамы: 20-23 адам
Экскурсия құны: 1 топқа - 150 000тг
Қосымша қызметтер: Автобус, гид-экскурсовод

Тұзбайыр
Тұзбайырда күннің өзі тұзды
Тұзбайыр соры – Үстіртті Батыс шыңдарынан шығысқа ал Манат тарихи деңгейінен оңтүстікке қарайғы алаңқайды алып жатыр.Жергілікті халық «Тұзбайырда күннің өзі тұзды» деп қалжыңдайтынын бекер емес, себебі ондағы шақпақ тастар мен түрлі минералдар күн сәулесін одан сайын жарқырата түсетіндей.
МАРШРУТ БАҒЫТТАРЫ
Ақтау
Қарақия
Жетібай
Шетпе
Тұзбайыр
Қашықтығы: 222 км
Туризм түрі: танымдық экскурсия
Қатысушылар құрамы: 20-23 адам
Экскурсия құны: 170000
Қосымша қызметтер:
Автобус
Гид-экскурсовод қызметі

«ТУРИЗМ ІСІНДЕГІ ҚАУІПСІЗДІК ШАРАЛАРЫ» ТАҚЫРЫБЫНДАҒЫ ҚАШЫҚТЫҚ САБАҒЫ

Орталықтың іс-қимыл жоспарына сәйкес, 2019 жылдың 23 қазан күні Түпқараған ауданы, М.Горький атындағы мектеп-лицейінде білім беру ұйымдарының педагогтары мен үйірме жетекшілері арасында «Туризм ісіндегі қауіпсіздік шаралары» тақырыбындағы онлайн қашықтық сабағы өткізілді.

Сабақ мақсаты - үйірме жетекшілеріне туризм ісінде сақталуға тиіс қауіпсіздік шараларын түсіндіру. Қашықтық сабағына білім беру ұйымдарынан 80-ге жуық қатысушы қатысты.

Орталықтың туризм-өлкетану бөлімінің жетекшісі Сұлтан Қазыбек қашықтық сабағын ашып, туризм ісіндегі қауіпсіздік шараларының маңызы туралы айтты.

Сабақ барысында М.Горький атындағы мектеп-лицейінің география пәні мұғалімі Джумашев Биржан Бимұханбетұлы туризм туралы жалпы түсініктер, туризмде және туристік жорықтарда сақталу керек қауіпсіздік шаралары, дәрежелі және категориялық жорықтардың нормативтері, спорттық көпсайыстар кезіндегі қауіпсіздік техникасы, жеке - топтық құрал-жабдықтарды дұрыс пайдалану керектігі жөнінде баяндады.

ҰСЫНЫСТАР:

1. Туристік-өлкетану бағытындағы жұмысты жандандыру мақсатында тоқсанына бір рет іс-тәжірибелерімен бөлісу үшін семинарлар, шеберлік – сыныптар, онлайн қашықтық сабақтарын ұйымдастыру.

Сілтемесі:
https://mangystau.edu.kz/kz/press/novosti_sobytiya/novosti_upravleniya?title=«turizm_yisyindegyi_kauyipsyizdyik_sharalaryi»_kashyiktyik_sabak_132&page=6

«ӨЛКЕТАНУ ОҚУЛЫҒЫ: САЯХАТ САБАҚТАРЫН ҰЙЫМДАСТЫРУДЫҢ ТИІМДІ ЖОЛДАРЫ» ТАҚЫРЫБЫНДАҒЫ ӘДІСТЕМЕЛІК СЕМИНАР-КЕҢЕС

Орталықтың іс- қимыл жоспарына сәйкес, а.ж. 27 ақпан күні Ақтау қаласы, Ф.Оңғарсынова атындағы №29 орта мектебінде облыстық білім беру ұйымдарында өлкетану бағытында үйірме және «Өлкетану» оқулығын жүргізіп отырған мұғалімдерге тәжірибе алмасу және бағыт-бағдар беру мақсатында «Өлкетану оқулығы: Саяхат сабақтарын ұйымдастырудың тиімді жолдары» тақырыбында әдістемелік семинар - кеңес өткізілді.

Кеңесте Түпқараған ауданы, М.Горький атындағы мектеп-лицейінің география пәні мұғалімі Джумашев Біржан Бимұханбетұлы «Туристік жорықтар кезіндегі қауіпсіздік шаралары» тақырыбындағы баяндамасында оқушылармен саяхат сабақтары және категориялық жорықтар өткізу тәртіптері, сақталу керек қауіпсіздік шаралары туралы таныстырды.

Маңғыстау ауданы, Өтес орта мектебінің география пәні мұғалімі Надирова Гүлсім Құрманбайқызы «Мектептегі туристік-өлкетану жұмыстары арқылы оқушыларды ғылыми жұмысқа баулу» тақырыбында оқушылардан құралған «Көкжиек» және «Сейсмо-8» тобымен Маңғыстау өлкесінің Сай Өтес, «Ман Ата», «Сисем Ата» тарихи орындарына, «Бұлыойық», «Қараған» үңгірлеріне жасалынған жаяу жорықтары, «Тұзбайыр» өлкесінің жыныстары мен минералдарын зерттеу барысында «Ежелгі Тетис» көлінде өмір сүрген акула тістерін тауып, олардың жасын анықтағаны жайында және жасалынған жорықтарының интерактивті картасын құрып, 3D панорама үлгісінде жүктелген «QR-Mangystau» мобильді қосымшасымен таныстырды.

Үйірме жетекшісі болып атқарған 10 жыл ішінде атқарылған еңбегінің нәтижесінде ҚР-нан «Әлем мұғалімі» Халықаралық сыйлығы, Республикалық ғылыми жобалар конкурстарының I дәрежелі орындары, облыстық «Маңғыстау – Серікбол» зияткерлік сайысының I дәрежелі орындары сынды әртүрлі аудандық, облыстық, республикалық деңгейде алғыс хаттармен марапатталған.

Шымкент қаласының білім басқармасының ұсынысымен облыс аралық онлайн-семинарлар өткізген.

«Тарихқа тұнған туған өлкем» тақырыбында Бейнеу ауданы Боранқұл орта мектебінің тарих пәні мұғалімі Боранова Алмагүл оқушылармен Бейнеу ауданының «Бекет-Ата» жер асты мешіті, «Манашы сай», «Көркембай Ата» мешіті тарихи-мәдени ескерткіштеріне жасалынған саяхаттары, орындарда жүргізілген тазалық, көгалдандыру жұмыстары жөнінде және алдағы жоспарланған саяхаттарымен бөлісті.

СЕМИНАР ҰСЫНЫСТАРЫ:

1. Жалпы үйірме және факультатив жұмыстарын жандандыру;
2. Мұғалімдер арасында өлкетану, елтану бағыттарында семинарлар, жорықтар, экскурсиялар және демалыс күнгі жаяу жорықтарды жиі ұйымдастыру;
3. Мектептердегі үйірмелерде туристік материалдық-техникалық базаны құру, жақсарту жұмыстарын қолға алу.

Сілтемесі:
https://ocdt.kz/kz/zhanalyktar/ortalyq_zhanalyqtary?title=«olketanu_okulyigyi:_sayahat_sabaktaryin_uyyimdastyirudyin_tiyimdyi_joldaryi»_adyistemelyik_kenesyi_150

«БЕЛСЕНДІ ТУРИЗМ ТҮРЛЕРІ ЖӘНЕ ОНЫҢ ФУНКЦИЯЛАРЫ» ТАҚЫРЫБЫНДАҒЫ ОНЛАЙН ПРАКТИКУМ-СЕМИНАР

Ағымдағы жылдың 19 маусым күні жалпы орта және қосымша білім беру ұйымдарының «Туризм», «Өлкетану» үйірмесінің педагогтарына әдістемелік көмек көрсету, олардың кәсіби шеберлігін арттыру, оқушылармен жасалатын жұмыстың оңтайлы әдістерін үйрену мақсатында, ZOOM платформасы арқылы «Белсенді туризм түрлері және оның функциялары» тақырыбында онлайн практикум - семинары өткізілді.

Семинардың бекітілген бағдарлама сына сәйкес, туризм-өлкетану бөлімінің нұсқаушысы Тегісбай Мұстафа Қыдырғалиұлы **«Қауіпсіздік белдік түрлерін байлау»** тақырыбында семинарға қатысушыларға қауіпсіздік белдігін туристік жіп арқылы жасауға болатындығы туралы көрсетсе, Исметұлла Бақытжан Азаматұлы **«Жасанды жартасқа шығу техникасы мен тактикасы» және «Арнайы құралдармен биіктікке шығу тәсілдері»** тақырыбында іс-тәжірибе бөлісу барысында теория мен практиканы

ұштастыра отырып, педагогтардың кәсіби дамуына арналған шеберлік сынып жүргізді.

СЕМИНАР ҰСЫНЫСТАРЫ:

- Педагогтар білім беру ұйымдарында туристік-өлкетану бағытындағы жұмысты жандандыру мақсатында тоқсанына бір рет іс-тәжірибелерімен бөлісу үшін семинарлар, шеберлік - сыныптар ұйымдастыру;
- Педагогтардың теориялық, практикалық біліктіліктерін арттыру мақсатында облыстық, республикалық деңгейдегі курстарға қатыстыру.

Сілтемесі:
https://ocdt.kz/kz/zhanalyktar/ortalyq_zhanalyqtary?title=«belsendyi_turizm_turleryi_jane_onyin_funktsiyalaryi»_onlayn_praktikum_seminaryi_730

ПЕДАГОГ ОТБАСЫЛАРЫ АРАСЫНДАҒЫ «ӘКЕМ, АНАМ ЖӘНЕ МЕН – ТУРИСТІК ОТБАСЫ» ОБЛЫСТЫҚ БАЙҚАУЫ

Орталық 2019 жылдың 18 қыркүйек күні «Дарын» қосымша білім беру орталығының «Балдәурен» демалыс базасында отбасы құндылықтарының маңызын дәріптеу, балалар мен ата-аналардың өлкетану, туризмге деген қызығушылықтарын арттыру, салауатты өмір салтын насихаттау мақсатында, педагог отбасылары арасындағы **«Әкем, анам және мен – туристік отбасы»** облыстық байқауын өткізді.

Шараға аудан/қаладан отбасылық топтар және орталық мамандары қатысып, барлығы 35 адам қамтылды.

Байқау қатысушылары *«Таныстыру», «Менің отбасым болған жерлер», «Туристік маршрут», «Шатыр құру», «Жылдамдық сұрақтары» және «Ас дайындау»* номинациялары бойынша бағаланып, төмендегідей жүлделі орындарға ие болды.

I орын - Қарақия ауданы, №8 орта мектебінің «Шаңырақ» тобы, Шагировтар әулиетіне;

II орын - Жаңаөзен қаласы, №18 орта мектебінің «Қыран» тобы, Ақмолдаевтар әулиетіне;

III орын - Түпқараған ауданы, Е.Өмірбаев атындағы орта мектебінің «Барыс» тобы, Кәрімовтар әулиетіне;

IV орын - Маңғыстау ауданы, А.Меңдалыұлы атындағы орта мектебінің «Шаңырақ» тобы, Шаңытбаевтар әулиетіне берілді.

Жеңімпаз топтар Білім басқармасының дипломдарымен және бағалы сыйлықтарымен марапатталды.

Сілтемесі:
https://mangystau.edu.kz/kz/press/novosti_sobytiya/novosti_upravleniya/?title=«akem,_anam_jane_men_–_turistyik_otbasyi»_oblyistyik_baykauyi_719&page=7

ХАЛЫҚАРАЛЫҚ ТУРИЗМ КҮНІНЕ АРНАЛҒАН ТЕХНИКАЛЫҚ ЖӘНЕ КӘСІПТІК БІЛІМ АЛУШЫЛАР АРАСЫНДАҒЫ ТУРИСТІК СЛЕТІ

2019 жылдың 27-28 қыркүйек күндері «Отпан тау» тарихи-мәдени кешені және «Ақмыш» демалыс орындарында жастардың туристік - спорттық дайындығын дамыту және туристік көпсайысты насихаттау, туған өлкенің тарихи, мәдени және рухани мұрасына, кіші Отанын зерттеуге тарту мақсатында **«Халықаралық туризм күніне»** арналған техникалық және кәсіптік білім алушылар арасындағы туристік слеті ұйымдастырылды.

Слетке облыстағы колледждерден 90 білім алушы қатысты.

Слеттің ашылу салтанаты «Отпан тау» тарихи-мәдени кешенінде өткізіліп, қатысушылар «Топтың визит карточкасы» «Туған өлке соқпақтары», «Жасыл оазистер», «Экологиялық соқпақ» номинациялары бойынша тапсырмаларды орындады.

2-ші күні топ мүшелері «Ақмыш» демалыс орнында «Біріктірілген туризм» (соқпақтардан өту, биіктікке көтерілу, параллельді кедергі, аспалы өткел, маятник, бөренеден өту, алау жағу) және «Үздік аспаз» номинациялары бойынша өзара бақ сынасты. Слет соңында қатысушылар «Ақмыш» демалыс орнына тазалық жұмыстарын жүргізді.

Бас жүлде – Түпқараған ауданы, Түпқараған гуманитарлық-техникалық колледжінің «Ақкетік» тобына;

I орын – Ақтау қаласы, Маңғыстау туризм колледжінің «362» тобына;

II орын - Қарақия ауданы, Қарақия кәсіптік колледжінің «Қарақия жастары» тобына берілді.

Жеңімпаздар Маңғыстау облыстық білім басқармасының дипломдарымен және бағалы сыйлықтарымен марапатталды.

Сілтемесі:
https://mangystau.edu.kz/kz/press/novosti_sobytiya/novosti_upravleniya/?title=«halyikaralyik_turizm»_turistyik_sletyi_875&page=7

«ҮЗДІК ГИД - ЭКСКУРСОВОД» ОБЛЫСТЫҚ САЙЫСЫ

2019 жылдың 13 қараша күні оқушылар арасында өлкенің тарихи-мәдени мұрасын насихаттау, олардың ізденушілік, ғылыми - зерттеу жұмыстарының белсенділігін арттыру және білім берудің, тәрбиелеудің кеңістігі ретінде мектеп музейі қызметін қалыптастыра отырып, үздік гид-экскурсоводты анықтау мақсатында **«Ең үздік гид экскурсовод»** облыстық сайысы өткізілді.

Сайыс ережесіне сәйкес, «Үздік музей таныстырушы» номинациясында экскурсоводтар өздері білім алатын оқу орнындағы музейді бейнеролик арқылы көрсетсе, «Экскурсоводтың жеке шығармашылығы» номинациясында қатысушылар Маңғыстаудың тарихи - мәдени орындарында туризмді дамыту бойынша өз шығармашылығынан дайындалған туындымен таныстырды.

«Үздік музей таныстырушы» номинациясында Түпқараған ауданының қатысушысы Амангелді Нұрай түркітанушы ғалым Ғұбайдұлла Айдаров атындағы мектеп музейін үш тілде түсіндіру арқылы ерекшеленді.

«Үздік музей таныстырушы» номинациясы бойынша:

I орын - Түпқараған ауданы, Ғ.Айдаров атындағы №1 мектеп-лицейінің оқушысы Амангелді Нұрайға;

II орын - Ақтау қаласы, С.Қондыбай атындағы №22 орта мектебінің оқушысы Иманғали Анел мен Мұнайлы ауданы, №10 орта мектебінің оқушысы Сейіт Мақсатқа;

III орын - Бейнеу ауданы, Атамекен орта мектебінің оқушысы Парахатов Нұрсұлтан мен Маңғыстау ауданы,

А.Өтепбергенов атындағы орта мектебінің оқушысы Әділжанқызы Гүлназға берілді.

«Экскурсоводтың жеке шығармашылығы» номинациясынан:

I орын - Мұнайлы ауданы, №4 орта мектебінің оқушысы Ақмұрат Бекболатқа;

II орын - Бейнеу ауданы, Атамекен орта мектебінің оқушысы Кенжебаев Жандос пен Түпқараған ауданы, Шахта орта мектебінің оқушысы Төлепова Гүлжазираға;

III орын - Маңғыстау ауданы, А.Өтепбергенов атындағы орта мектебінің оқушысы Құлтөреева Гүлімай мен Ақтау қаласы, №3 орта мектебінің оқушысы Утебаева Әселге берілді.

Сілтемесі:
https://mangystau.edu.kz/kz/press/novosti_sobytiya/novosti_upravleniya?title=«en_uzdyik_gid_-ekskursovod»_oblyistyik_sayyisyi_772&page=6

«ЕРЛІКТЕРІҢ ҰРПАҚ ЕСІНДЕ!» ОБЛЫСТЫҚ БАЙҚАУЫ

2019 жылдың 12 желтақсан күні Ақтау қаласы, Н.Оңдасынов атындағы №5 орта мектебінде Елбасы Н.Назарбаевтың «Болашаққа бағдар: Рухани жаңғыру» мақаласын жүзеге асыру аясында жасөспірімдердің бойына Отансүйгіштік, патриоттық сезімдерін қалыптастыру және салауатты өмір салтын насихаттау мақсатында **«Ерліктерің ұрпақ есінде!»** облыстық байқауы өткізілді.

Шара байқау ережесіне сәйкес 4 номинация бойынша ұйымдастырылды. «Ешкім де ешнәрсе де ұмытылмайды!» номинациясында – Желтоқсан оқиғасына қатысушылар туралы деректер жинақтау, кездесу кеші, Желтоқсан боздақтарына арналған мектеп музейлерінде көрмелер

ұйымдастыру, бейнебаяндар түсіру арқылы іздеу-зерттеу жұмыстары қорғалып, «Желтоқсан жырлайды» жас ақындар номинациясымен жалғасын тапты.

«Желтоқсан ызғары» номинациясында қазақтың жас жігіттері мен қыздарының ар намыс пен елдік рух жолында теңдікті талап еткен тегеурінді күш қайнарының тоғысқан шағы бейнероликті сахналық қойылымымен көрсетілді. Шара соңы «Менің Отаным – Қазақстан» патриоттық әндер номинациясымен аяқталды.

«Ешкім де ешнәрсе де ұмытылмайды!» номинациясы бойынша:

I орын – Қарақия ауданы, №4 орта мектебінің 7 сынып оқушысы Бекібай Нұрғайнаға;

II орын – Мұнайлы ауданы, №1 орта мектебінің 10 сынып оқушысы Орунбаева Жұлдызға;

III орын – Бейнеу ауданы, Бейнеу гимназиясының 9 сынып оқушысы Мырзашева Жанат пен Маңғыстау ауданы, Е.Айшуақұлы атындағы орта мектебінің 9 сынып оқушысы Түлейбай Әзизаға берілді.

«Желтоқсан жырлайды» жас ақындар номинациясы бойынша:

I орын – Ақтау қаласы, №13 мектеп-гимназиясының 8 сынып оқушысы Өтегенова Гүлнарға;

II орын – Бейнеу ауданы, Сам орта мектебінің 8 сынып оқушысы Аушанов Ерсұлтанға;

III орын – Жаңаөзен қаласы, №7 орта мектебінің 10 сынып оқушысы Наурызханова Ұлболсын мен Мұнайлы ауданы, №3 орта мектебінің 9 сынып оқушысы Насырылла Ақзияға берілді.

«Желтоқсан ызғары» сахналық қойылым номинациясы бойынша:

I орын – Қарақия ауданы, №6 орта мектебінің 9 сынып оқушысы Нұрғайынова Назираға;

II орын – Бейнеу ауданы, Бейнеу гимназиясының 9 сынып оқушысы Нәбілова Гүлжайнаға;

III орын – Түпқараған ауданы, Ж.Мыңбаев атындағы мектеп-гимназиясының 10 сынып оқушысы Маратов Ернар мен Мұнайлы ауданы, №4 орта мектебінің 10 сынып оқушысы Абишев Құрбанбекке берілді.

«Менің Отаным – Қазақстан» патриоттық әндер номинациясы бойынша:

I орын – Түпқараған ауданы, Ақшұқыр мектеп-лицейінің 9 сынып оқушысы Арыстанова Жұмазияға;

II орын – Ақтау қаласы, №11 мамандандырылған физика-математика мектебінің 7 сынып оқушысы Асғатов Бекарысқа;

III орын – Мұнайлы ауданы, №1 орта мектебінің 10 сынып оқушысы; Уткелбай Жасұлан мен Маңғыстау ауданы, М.Атымов атындағы орта мектебінің 9 сынып оқушысы Нұрланұлы Айдынға берілді.

Сілтемесі:
https://mangystau.edu.kz/kz/press/novosti_sobytiya/novosti_upravleniya?title=«erlyi kteryin_urpak_esyinde!»_oblyistyik_baykauyi_265&page=5

«МАҢҒЫСТАУНАМА-2019» ОБЛЫСТЫҚ ТАНЫМДЫҚ БАЙҚАУЫ

Білім басқармасының іс-шаралар жоспарына сәйкес, 2019 жылдың 25 желтоқсан күні Ақтау қаласы, С.Қондыбай атындағы №22 орта мектебінде **«Маңғыстаунама - 2019»** облыстық танымдық шарасы өткізілді.

Байқау мақсаты – жалпы білім беретін ұйымдардың оқушыларын еліміздің өткенін біліп, өлкеміздің этногенезін, географиясын, рухани мәдениетін, дүниетанымын білуге ұмтылдыру, қызығушылықтарын ояту.

Байқау мектептің ән-саз пәні мұғалімі Ж.Айтымованың орындауындағы «Маңғыстау» әнімен ашылып, С.Қондыбайдың шығармашылығындағы кездесетін тарихи тұлғалардың, тарихи оқиғалар өткен жерлердің көріністерінен сурет салу, «Мың жылдық тарихы бар Маңғыстауым» жас ақындар шығармашылығы және Маңғыстау туралы сазгерлердің туындыларынан ән орындау номинациялары бойынша жүргізілді. Шараға қатысушылар мектеп жанындағы Серікбол Қондыбай атындағы мемориалдық музейде болып, салған суреттерін мектеп музейіне тарту етті.

Қазылар алқасы қатысушылардың еңбектерін бағалап, төмендегідей марапаттарға **ҰСЫНДЫ:**

1. «Ғалым С.Қондыбайдың шығармашылығынан сурет салу» номинациясы бойынша:

I орын – Ақтау қаласы, №16 орта мектебінің 8 сынып оқушысы Арманұлы Әлішерге;

II орын – Жаңаөзен қаласы, №1 орта мектебінің 8 сынып оқушысы Дауылбай Бегімбет пен Мұнайлы ауданы, №1 орта мектебінің 10 сынып оқушысы Жунусова Маликаға;

III орын – Ақтау қаласы, №5 орта мектебінің 8 сынып оқушысы Мақұлбек Дулатқа, Түпқараған ауданы, М.Горький атындағы мектеп-лицейінің 9 сынып оқушысы Айбулатова Айнұр мен Қарақия ауданы, Қашаған орта мектебінің 9 сынып оқушысы Құрмантай Ұлдайға берілді.

2. «Мыңжылдық тарихы бар Маңғыстауым» жас ақындар номинациясы бойынша:

I орын – Мұнайлы ауданы, №6 орта мектебінің 11 сынып оқушысы Жалғасова Алияға;

II орын – Бейнеу ауданы, Сам орта мектеп-балабақша кешенінің 11 сынып оқушысы Айладырова Сымбат пен Қарақия ауданы, №3 орта мектебінің 11 сынып оқушысы Алиев Жанболатқа;

III орын – Ақтау қаласы, №21 орта мектебінің 8 сынып оқушысы Жолдасбаева Жанерке, Түпқараған ауданы, Ақшұқыр мектеп-лицейінің 8 сынып оқушысы Тұрарбек Мерей мен Түрлі пәндерді тереңдетіп оқытатын дарынды балаларға арналған облыстық мамандандырылған мектеп-интернатының 10 сынып оқушысы Әділбаева Қадишаларға берілді.

3. «Маңғыстау сазгерлерінің туындысынан ән/терме орындау» номинациясы бойынша:

I орын – Ақтау қаласы, №5 орта мектебінің 10 сынып оқушысы Нығмет Арайға;

II орын – Бейнеу ауданы, Бейнеу лицейінің 11 сынып оқушысы Қуанышұлы Досбол мен Маңғыстау ауданы, Т.Жалғасбайұлы атындағы орта мектебінің 9 сынып оқушысы Тілеубай Ақжолға;

III орын – Қарақия ауданы, №3 орта мектебінің 9 сынып оқушысы Құдайберген Әсет, Мұнайлы ауданы, №11 орта мектебінің 11 сынып оқушысы Сәрсенбай Қуаныш пен Жаңаөзен «Білім-инновация» лицейінің 11 сынып оқушысы Оңғарбаев Дарханға табысталды.

Жеңімпаздар Білім басқармасының дипломдарымен және бағалы сыйлықтарымен марапатталды.

Сілтемесі:

https://mangystau.edu.kz/kz/press/novosti_sobytiya/novosti_upravleniya?title=mangyistaunama-2019_oblyistyik_tanyimdyik_baykauyi_992&page=5

ҰЛЫ ОТАН СОҒЫСЫНЫҢ 75 ЖЫЛДЫҒЫНА АРНАЛҒАН БІЛІМ БЕРУ ҰЙЫМДАРЫ МУЗЕЙЛЕРІНДЕГІ «ОТАН ҚОРҒАУШЫЛАР» ТАҚЫРЫБЫНДАҒЫ ЭКСПОЗИЦИЯЛЫҚ ПЛАКАТТАР БАЙҚАУЫ

2020 жылдың 15 мамыр күні жасөспірімдердің бойында тарихи құндылықтарды құрметтеуге тәрбиелеу, отансүйгіштік, патриоттық сезімдерін қалыптастыру мақсатында, білім беру ұйымдарының музейлерінде **«Отан қорғаушылар»** облыстық экспозициялық плакаттар байқауы сырттай ұйымдастырылды.

«Маңғыстау Ұлы Отан соғысы жылдарында» тақырыбындағы плакаттар Ұлы Отан соғысы кезіндегі Маңғыстаудағы тұрмыс, ел жағдайы, білім алу және фронтка көмек көрсету сәттері туралы мектеп музейі, архивтік материалдар мен ақын-жазушылардың шығармаларына сүйене отырып салынды.

«Ұлы жеңіске 75 жыл» тақырыбындағы экспозициялық плакаттар Ұлы Отан соғысы жылдарына арналған мектеп музейі бұрышындағы материалдар бір плакатқа кірістіріліп, жарнама үлгісінде жасалды.

«Маңғыстау Ұлы Отан соғысы жылдарында» номинациясы бойынша:

II орын – Түпқараған ауданы, С.Шапағатов атындағы мектеп-гимназиясының 8 сынып оқушысы Нағметулла Нұрлан мен Бейнеу ауданы, Бейнеу лицейінің 9 сынып оқушысы Жаңғабаев Жасұланға;

III орын – Ақтау қаласы, Ф.Оңғарсынова атындағы №29 орта мектептің 9 сынып оқушысы Көбенғалиева Гүлназ бен Маңғыстау ауданы, А.Өтепбергенов атындағы орта мектебінің 7 сынып оқушысы Бөлекбаева Гүлназға;

IV орын – Маңғыстау ауданы, С.Жаңғабылов атындағы орта мектебінің 8 сынып оқушысы Қанат Расул мен Бейнеу ауданы, Опорный орта мектебінің 10 сынып оқушысы Жақашев Қуанәліге берілді.

«Ұлы жеңіске 75 жыл» номинациясы бойынша:

I орын – Бейнеу ауданы, М.Бегенов атындағы орта мектебінің 7 сынып оқушысы Берікқызы Саяжанға;

II орын – Ақтау қаласы, Ф.Оңғарсынова атындағы №29 орта мектебінің 9 сынып оқушысы Кусумбаев Ғибрат пен Маңғыстау ауданы, Жармыш орта мектебінің 7 сынып оқушысы Қанат Жадыраға;

III орын – Түпқараған ауданы, С.Шапағатов атындағы мектеп-гимназиясының 8 сынып оқушысы Сансызбаева Камила мен Ақтау қаласы, Ф.Оңғарсынова атындағы №29 орта мектебінің 6 сынып оқушысы Кусумбаева Саулеге;

IV орын – Бейнеу ауданы, Қ.Бақтыбайұлы атындағы өнер мектебінің 4 сынып оқушысы Бердіғали Сымбат пен Ы.Алтынсарин атындағы орта мектебінің 9 сынып оқушысы Эдилбаев Елдоса берілді.

АЛТЫН ОРДАНЫҢ 750 ЖЫЛДЫҒЫНА АРНАЛҒАН «ҮЗДІК АШЫҚ САБАҚ» ЖӘНЕ «САРАЙШЫҚ ЖЕРІНЕ ВИРТУАЛДЫ САЯХАТ» БАЙҚАУЛАРЫ

2020 жылдың 22 мамыр күні Алтын Орданың 750 жылдығы аясында тарих, география пәні мұғалімдері мен «Өлкетану» үйірмелері жетекшілерінің рухани– мәдени мұраларды сақтау, ел тарихын танып білу және ішкі туризмді дамыту бағытында жүргізіп отырған жұмыстарын насихаттау мақсатында, «Үздік ашық сабақ» және «Сарайшық жеріне виртуалды саяхат» байқаулары өткізілді.

Байқау ережесіне сәйкес, қатысушылар ашық сабақтар презентациясы мен онлайн сабақтардың бейнероликтерін жолдады. Нәтижесінде:

1. «Үздік ашық сабақ» презентациялары бойынша:

I орын - Түпқараған ауданы, Ақшұқыр мектеп-лицейінің тарих пәні мұғалімі Айманов Бауыржан Сагидуллаұлына;

II орын – Ақтау қаласы, №14 орта мектебінің тарих пәні мұғалімі Жексембаева Турганай мен Түпқараған ауданы, М.Горький атындағы мектеп-лицейінің тарих пәні мұғалімі Дүйсалиев Арматқа;

III орын – Бейнеу ауданы, Опорный орта мектебінің тарих пәні мұғалімі Артыкбаева Арайға, Жаңаөзен қаласы, №22 орта мектебінің тарих пәні мұғалімі Имангалиева Жадыраға және Ақтау қаласы, №21 орта мектебінің тарих пәні мұғалімі Балапанова Қалампырға;

IV орын – Маңғыстау ауданы, Ә.Жангелдин атындағы орта мектебінің тарих пәні мұғалімі Тегисбаева Динараға, Ақтау қаласы,

№11 мамандандырылған физика-математика мектебінің тарих пәні мұғалімі мен Кемал Мейірімгүл мен Түпқараған ауданы, С.Шапағатов

атындағы мектеп-гимназиясының тарих пәні мұғалімі Есжанов Исламбекке берілді.

2. «Сарайшық жеріне виртуалды саяхат» туристік сабақтар бойынша:

I орын – Мұнайлы ауданы, №7 орта мектебінің география пәні мұғалімі Жолдыбаева Құндызға;

II орын - Бейнеу ауданы, Опорный орта мектебінің география пәні мұғалімі Юханова Мөлдір мен Жаңаөзен қаласы, №10 орта мектебінің география пәні мұғалімі Токсанова Гүлшараға;

III орын – Мұнайлы ауданы, №7 орта мектебінің география пәні мұғалімі Чыгырбаева Курбанайға, Жаңаөзен қаласы, Оқушылар шығармашылық үйінің «Туризм» үйірмесінің жетекшісі Губайдуллаева Акгүл мен Ақтау қаласы, №9 орта мектебінің «Өлкетану» үйірмесінің жетекшісі Дүйсенова Амангүлге;

IV орын – Маңғыстау ауданы, №7 мектеп-лицейінің география пәні мұғалімі Таласова Гүлбаршынға, Жаңаөзен қаласы, Жаңаөзен мектеп-лицейінің география пәні мұғалімі Бекетаева Айман мен Ақтау қаласы, И.Сүйеубаев атындағы №8 орта мектебінің «Өлкетану» үйірмесінің жетекшісі Оспанова Замираға берілді.

Жолдыбаева Құндыз Амангелдіқызының материалы:
https://www.youtube.com/watch?v=OomH4sFkcFg
Айманов Бауыржан Сағидуллаұлының материалы:
https://www.youtube.com/watch?v=q3s1RjxzWrE

ҚАЗАҚСТАН РЕСПУБЛИКАСЫНЫҢ МЕМЛЕКЕТТІК РӘМІЗДЕРІ КҮНІНЕ АРНАЛҒАН ОБЛЫСТЫҚ «ПАТРИОТТЫҚ ӘНДЕР МЕН КӨРКЕМСӨЗ» БАЙҚАУЫ

Білім басқармасының «Балалар мен жасөспірімдердің қауіпсіздігін қамтамасыз етуде және «Бала еңбегін қанауға қарсы 12 күн» облыстық науқаны аясында атқарылатын іс-шаралар жоспарына сәйкес, 2020 жылдың 8 маусым күні патриоттық сезімді, азаматтық жауапкершілікті және Отанға деген сүйіспеншілікті қалыптастыру, патриоттық әндерді насихаттау, талантты орындаушыларды анықтау мақсатында, жалпы білім беру ұйымдары білім алушылары арасында облыстық «Патриоттық әндер мен көркемсөз» сырттай байқауы ұйымдастырылды.

Байқауға оқушылар «Эстрадалық вокал» және «Көркемсөз оқу» номинациялары бойынша қатысты.

1. «Эстрадалық вокал» номинациясы бойынша:

I орын – Түпқараған ауданы, Е.Өмірбаев атындағы орта мектебінің 6 сынып оқушысы Сәрсенбай Бердібекке;

II орын – Мұнайлы ауданы, №9 орта мектебінің 6 сынып оқушысы Темирова Арай мен Бейнеу ауданы, Бейнеу лицейінің 9 сынып оқушысы Құлыбеков Асланға;

III орын – Маңғыстау ауданы, Е.Айшуақұлы атындағы орта мектебінің 6 сынып оқушысы Халел Айзат пен Ақтау қаласы, №3 орта мектебінің 9 сынып оқушысы Ерікқызы Василяға берілді.

2. «Көркемсөз оқу» номинациясы бойынша:

I орын – Жаңаөзен қаласы, мектеп-гимназиясының 6 сынып оқушысы Медина Асхатқа;

II орын – Маңғыстау ауданы, Шетпе лицейінің 10 сынып оқушысы Тоқмырзаева Альбина мен Ақтау қаласы, №11 мамандандырылған физика-математика мектебінің 9 сынып оқушысы Тезекбаев Ақжолға;

III орын – Бейнеу ауданы, Тұрыш мектеп-балабақша кешенінің 6 сынып оқушысы Ескуатова Альбина мен Мұнайлы ауданы, №9 орта мектебінің 6 сынып оқушысы Қойбағаров Нұрұланға берілді.

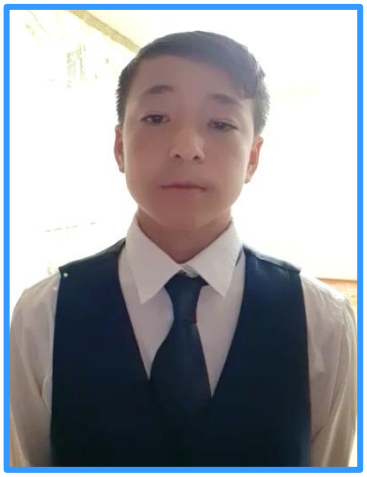

I орын
Сәрсенбай Бердібек
Түпқараған ауданы,
Е.Өмірбаев атындағы орта мектебінің
6 сынып оқушысы

I орын
Медина Асхат
Жаңаөзен қаласы,
Жаңаөзен мектеп-гимназиясының
6 сынып оқушысы

Сілтемесі:

https://www.youtube.com/watch?v=PdVT93nBAUA
https://www.youtube.com/watch?v=yqCx9bY3Vfw

МЕКТЕП МУЗЕЙЛЕРІНДЕГІ «АБАЙТАНУ» ЭКСПОЗИЦИЯСЫН ТАНЫСТЫРУШЫ ЭКСКУРСОВОДТАР БАЙҚАУЫ

Білім басқармасының 2020 жылға арналған іс - шаралар жоспарына сәйкес, ағымдағы жылдың 24 маусым күні қазақтың ұлы ақыны Абай мұрасын кеңінен насихаттау, дарынды жас экскурсоводтарды анықтау, ақын шығармашылығының ғылыми тұрғыдан талдануына қолдау көрсету, жастардың әдебиетке деген қызығушылығын арттыру мақсатында мектеп музейлеріндегі «Абайтану» экспозициясын таныстыру бойынша экскурсоводтар байқауы өткізілді.

Шара Абай Құнанбайұлының 175 жылдығы аясында ұйымдастырылды. Байқауға жалпы орта білім беру ұйымдарының 14-16 жас аралығындағы білім алушылары қатысты.

Байқау ережесіне сәйкес қатысушылардың «Абайтану» экспозициясын таныстыру» және «Экскурсоводтың жеке шығармашылығы» номинациялары бойынша бейнероликтері қаралды.

1. «Абайтану» экспозициясын таныстыру презентациясы бойынша:

I орын – Мұнайлы ауданы, Ш.Мұңалұлы атындағы №5 орта мектебінің 9 сынып оқушысы Жақсылық Бекзатқа;

II орын – Ақтау қаласы, №13 мектеп-гимназиясының 10 сынып оқушысы Сандыбаев Айбынға;

III орын – Қарақия ауданы, №1 орта мектебінің 10 сынып оқушысы Амангелді Рыскүлге;

IV орын – Түпқараған ауданы, Ж.Мыңбаев атындағы мектеп-гимназиясының 9 сынып оқушысы Дүйсен Нұрбекке берілді.

2. «Экскурсоводтың жеке шығармашылығы» номинациясы бойынша:

II орын - Ақтау қаласы, №13 мектеп-гимназиясының 9 сынып оқушысы Кенжегулова Жадыра мен Маңғыстау ауданы, Ә.Кекілбайұлы атындағы орта мектебінің 10 сынып оқушысы Шақырған Айшаға;

III орын – Түпқараған ауданы, Ж.Мыңбаев атындағы мектеп – гимназиясының 9 сынып оқушысы Ғазизқызы Аэлитаға берілді.

Сілтемесі:

https://www.youtube.com/watch?v=U1LVd2TxNxw

АСТАНА КҮНІНЕ АРНАЛҒАН ОБЛЫСТЫҚ «МЕРЕЙЛІ МЕКЕН – ЕЛОРДАМ» ҚАШЫҚТЫҚ ИНТЕРНЕТ-БАЙҚАУЫ

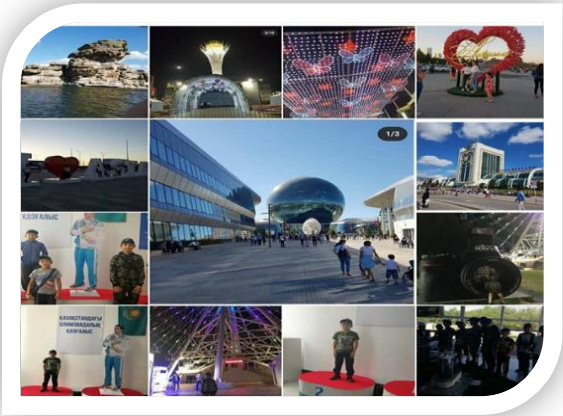

Астана күніне орай 7 шілде күні білім алушыларды шығармашылық әрекетке тарту, дарынды балаларды анықтау және қолдау, оларды танымдық қызығушылықтарға ынталандыру мақсатында облыстық «Мерейлі мекен - Елордам» қашықтық интернет байқауы өткізілді.

Шараға жалпы орта және қосымша білім беру ұйымдарының білім алушылары қатысты.

Байқауға қатысушылардың жұмыстары инстаграм желісінде орналастырылды.

Қазылар алқасы қатысушылардың еңбектерін бағалап, төмендегідей марапаттарға **ҰСЫНДЫ:**

1. «Елбасы еңселеткен Елорда» фотоколлаж номинациясы бойынша:

I орын – Маңғыстау ауданы, Б.Жұмалиев атындағы орта мектебінің 6 сынып оқушысы Амангелдин Дамирге;

II орын - Мұнайлы ауданы, №6 орта мектебінің 8 сынып оқушысы Аманов Ильяс пен Маңғыстау ауданы, Н.Жұбаев атындағы орта мектебінің 7 сынып оқушысы Ізтұрған Мұзтемірге;

III орын – Ақтау қаласы, №23 орта мектебінің оқушысы Орашбай Аяулымға берілді.

2. «Арман қала – Нұр-сұлтан» бейнероликтер номинациясы бойынша:

I орын – Маңғыстау ауданы, Шетпе гимназиясының 7 сынып оқушысы Қайыр Ақботаға;

III орын - Ақтау қаласы, №17 орта мектебінің 2 сынып оқушысы Көшкінбай Айнұрға берілді.

Сілтемесі:
https://ocdt.kz/kz/zhanalyktar/ortalyq_zhanalyqtary?title=astana_kunyine_arnalgan_oblyistyik__«mereylyi_meken__elordam»_kashyiktyik_internet-baykauyi_127

МАҢҒЫСТАУ ОБЛЫСЫНЫҢ ТАРИХИ-МӘДЕНИ ОРЫНДАРЫНА ОҚУШЫЛАРДЫҢ САЯХАТЫ

Орталық Білім басқармасының іс-шаралар жоспарына сәйкес, Қазақстан Республикасында діни экстремизм мен терроризмге қарсы іс-қимыл жөніндегі 2018 - 2022 жылдарға арналған мемлекеттік бағдарламасын іске асыру жөніндегі кәмелетке толмаған жасөспірім дер арасында құқықбұзушылықтың, өзге діни ағымдарға түспеудің алдын алу және қоғамдағы жат әрекеттерден сақтану мақсатында, ағымдағы жылдың 30-31 қазан күндері «Сұлтан-Үпі»,«Шақпақ-Ата», «С.Қондыбай мемориалдық музейі», «Ақмыш», «Шерқала» сынды тарихи-мәдени орындарына саяхат ұйымдастырды.

Саяхатқа Ақтау, Жаңаөзен қалалары және Мұнайлы, Қарақия, Түпқараған аудандарының білім беру ұйымдарынан 85 оқушы қатысты. Саяхат гидтері жол бойында оқушыларға өңіріміздің тарихи-мәдени орындары жайлы ақпараттармен бөлісті. «С.Қондыбай мемориалдық музейін» толықтай аралап, С.Қондыбай өмірбаянымен және жер асты бейнесіндегі бөлімдерімен, түрлі аңыз әңгімелермен танысты. «Сұлтан-Үпі», «Шақпақ Ата» жерасты мешіттерінде оқушылар мешіт тарихы мен оған байланысты аңыз-әңгімелерді тыңдап, тазалық жұмыстарын жүргізді.

Одан соң «Ақмыш» демалыс орнында серуендеп, «Шерқала» тауының тамаша табиғаты және пайда болу тарихы жайлы ақпарат алды. Саяхат соңында оқушыларға жасөспірімдер арасында құқықбұзушылықтың, өзге діни ағымдарға түспеудің алдын алу және қоғамдағы жат әрекеттерден сақтану туралы түсіндерме жұмыстары жүргізіліп, таратпа материалдар берілді.

2019/2020 оқу жылында ұйымдастырылған іс - шараларға облыстық, аудандық, қалалық білім беру ұйымдарының қатысу рейтингісі

Мұғалімдер арасындағы шаралар

№	Аудан, қала	I орын	II орын	III орын	IV орын	Жалпы саны
1	Ақтау қаласы	1	1	2	2	6
2	Жаңаөзен қаласы	-	2	2	1	5
3	Маңғыстау ауданы	-	-	-	3	3
4	Бейнеу ауданы	-	2	-	-	2
5	Қарақия ауданы	1	1	-	-	2
6	Түпқараған ауданы	2	1	1	1	5
7	Мұнайлы ауданы	1	-	1	-	2
8	БИЛ	-	-	-	-	-
9	ЖБИЛ	-	-	-	-	-
10	ОДБАММИ	-	-	-	-	-

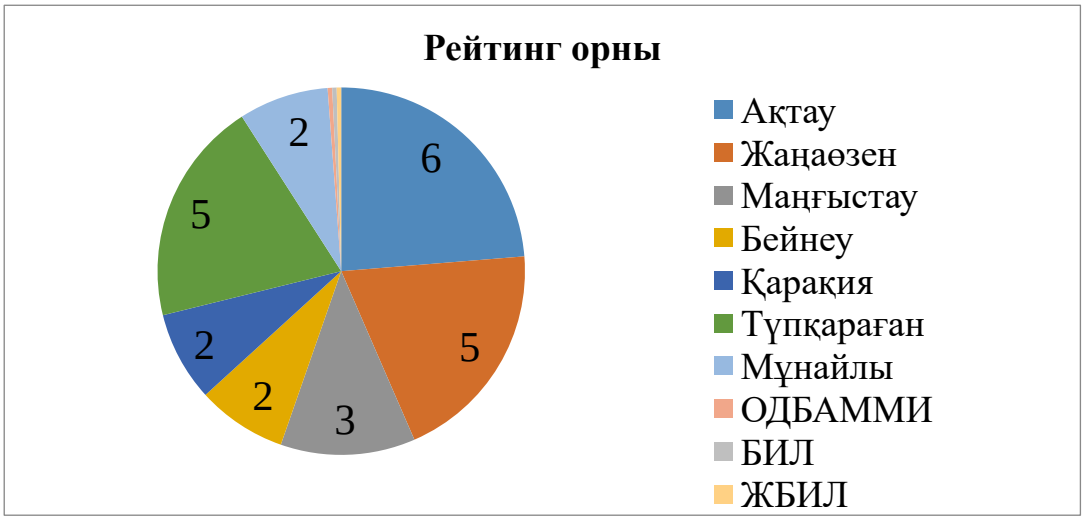

Оқушылар арасындағы шаралар

№	Аудан, қала	I орын	II орын	III орын	IV орын	Жалпы саны
1	Ақтау қаласы	3	6	8	-	17
2	Жаңаөзен қаласы	1	1	1	-	3
3	Маңғыстау ауданы	2	5	6	1	14
4	Бейнеу ауданы	1	7	3	1	12
5	Қарақия ауданы	2	1	2	-	5
6	Түпқараған ауданы	3	2	5	1	11
7	Мұнайлы ауданы	3	5	5	-	13
8	БИЛ	-	-	-	-	-
9	ЖБИЛ	-	-	1	-	1
10	ОДБАММИ	-	-	1	-	1

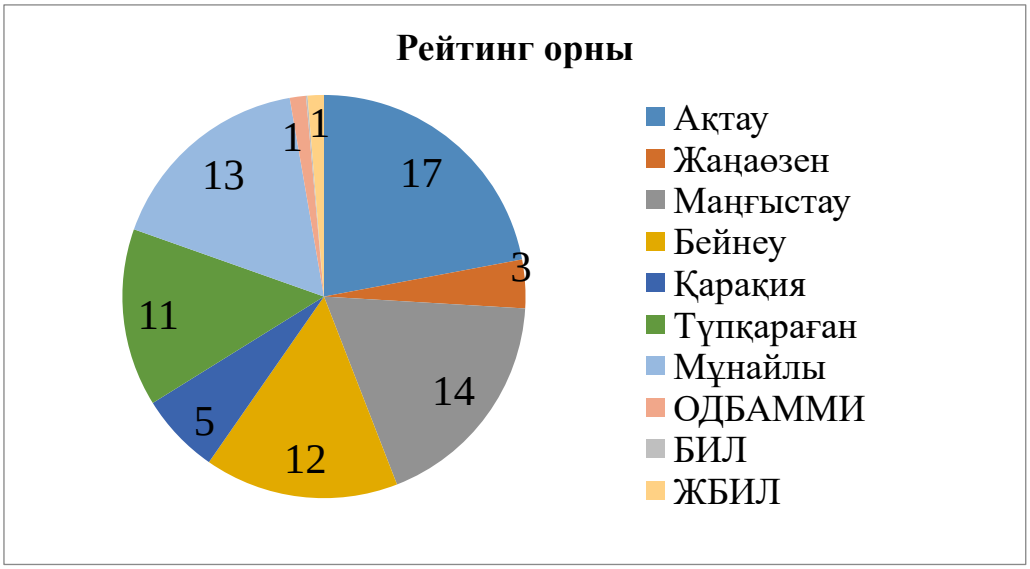

«Бізге мектептерде балалардың экологиялық білімі» атты жаңа пән енгізу қажет» .

ҚР Президенті Қ.К. Тоқаев

ЭКОЛОГИЯЛЫҚ БІЛІМ - ЗАМАН ТАЛАБЫ

Маңғыстау облысы табиғаты аса қатал, шұғыл континентальды шөл далада орналасқан. Мұндағы жылдық орташа жауын-шашын мөлшері 120-170 миллиметр, ал жылдық булану мөлшері бұдан 10 есе көп, немесе 1600-1800 мм болады. Күн радиациясы да жоғары. Өсімдіктер мен жануарлар әлемі жұтаң. Осыған қарамастан, адамдардың табиғи ортаға антропогендік әсері жылдан-жылға артып келеді. Мысалы, адамдардың табиғатқа жасаған қысастығының әсерінен, 1990 жылдарға дейін кең даланы жайлаған 250 мыңнан астам киіктен ештеңе қалып жарыған жоқ. Саны елу мыңға жеткен киіктердің Маңғыстау популяциясы соңғы жылдары бірі қалмай жойылды, 1980 жылдардағы өлкеде саналған 100 мыңнан астам қарақұйрықтан тек қана 300-ден астамы қалды. Барлық елді мекендердің айналасы тұяққесті болып, әбден азып-тозды. Дала бейберекет шашылып жатқан өндірістік, тұрмыстық қалдықтармен ластануда.

Экологиялық сауаттылық – әлем бойынша күн тәртібінен түспейтін проблемаға айналды. Ал білім беру ұйымдары бұл мәселеде барынша алда болуы шарт, себебі, ұстаз қауымы болашақтың азаматтарын мектеп қабырғасында тәрбиелеп, оқытып отыр. Бүгінгі таңда, мектепте балаларды табиғатпен жақын, оны қорғай алатын, экологиялық көзқарасын қалыптастыратын іргелі жұмыстар жүруде. Экологиялық оқулықтар қолданысқа берілді, түрлі шаралар, семинар, конференциялар ұйымдастырылуда. Өлкенің экологиялық проблемалары оқушылардың ғылыми жобаларының тақырыптарына айналды.

Ашылғанына 3 жылдай уақыт болғанымен, облыстық Балалар мен жасөспірімдер туризмінің орталығы бұл бағытта ұйымдастырып отырған бірқатар шараларымен ұстаздар мен оқушылар назарын өзіне аударып келеді. Республикалық «Табиғатты аяла» оқушылар форумының біздің облыста өтуі, мектеп жылыжайларының жұмыстарының жолға қойылуы, мектептердің абаттандырулары, елді мекендерді көгалдандыру, «Тазалық айлықтары» акциялары т.т. оқушының танымдық, білімдік ой-өрісін кеңейтетін шаралар желісі кеңеюде.

2019/2020 оқу жылы ішінде экология бөлімі қызметкерлерінің облыстық деңгейде ұйымдастырған шаралары туралы ақпаратты назарларыңызға ұсына отырып, жаңа 2020/2021 оқу жылында орталық вариативті сағаттардағы үйірме жұмыстарының жандандырылуына, өлке экологиясының өзекті мәселелері туралы жобалар байқауына, тарихи-мәдени орындардағы тазалық жұмыстарының сақталуына, табиғаттың адам денсаулығына әсері туралы шараларға басымдық беретіндігінен хабардар ете отырып, Сіздерді осы жұмыстарға атсалысуға шақырамын.

Тоқжанов Орынбасар Әбдіұлы
Экология – биология бөлімінің жетекшісі

«ҮСТІРТ ҚОРЫҒЫНА ҰЙЫМДАСТЫРЫЛҒАН САЯХАТПЕН ТАНЫСТЫРУ» СЕМИНАР – КЕҢЕС

2019 жылдың 24 қазан күні орталықтың ұйымдастыруымен Жаңаөзен қаласының №8 жалпы білім беру мектебінде «**Үстірт қорығына ұйымдастырылған саяхатпен таныстыру»** тақырыбында онлайн режимде облыстық қашықтық сабағы өтті.

Қашықтық сабаққа облыстың 25 білім беру ұйымдарынан 70 педагог қатысты. Орталықтың экология-биологиялық бөлімінің нұсқаушысы Исметұлла Бақытжан қашықтық сабағын жүргізіп отырды.

Бағдарламаға сәйкес №8 орта мектептің биология пәнінің мұғалімі Багджанова Жамила Джумабаевна баяндама оқыды. Баяндамада Үстірт қорығының экологиялық - ағарту жұмыстары, фенологиялық бақылау, өсімдіктер мен жануарлар дүниесін есепке алу, «Табиғат жылнамасын» жүргізу және өртке қарсы қауіпсіздік шаралары туралы сөз қозғалды.

Қазан айының 9 күні мектептің 27 оқушысы шыққан Үстірт қорығына саяхат туралы деректі материалдар көрсетіліп, семинарға қатысушылар қорғауға алынған Үстірт арқары, қарақұйрық және сирек кездесетін аңнан қарақалдар, ал құстардан жорға дуадақ, ителгі, дала қыраны және Үстірт өсімдіктері мия, адыраспан, ақ, қара жусан тағы да басқа кездесетін өсімдіктер түрлерімен таныстырылды.

Сілтемесі:
https://www.instagram.com/p/B8dF9iLB_BJ/?igshid=bxkct860jxrd

«ЭКОЛОГИЯЛЫҚ БІЛІМ БЕРУДІҢ ӘДІСТЕРІ» СЕМИНАР – КЕҢЕС

2019 жылдың 6 желтоқсаны күні орталықтың ұйымдастыруымен Қарақия ауданы, Құрық орта мектеп-гимназиясында «Экологиялық білім берудің әдістері» тақырыбында онлайн режимдегі облыстық қашықтық сабағы өтті.

Қашықтық сабаққа облыстың 80 педагогі қатысты. Құрық орта мектеп-гимназиясының биология пәнінің жоғары санатты мұғалімі, педагог-зерттеуші Жаксигулова Самал Урдековна экология бағыты бойынша оқушылармен

атқарылатын шаралар жөнінде, экологиялық білім берудегі ең маңызды іс-шара үйірме жұмыстары екендігі және үйірменің нақты бекітілген жоспары, бағдарламасы болатыны жайында сөз қозғап, жоспар бойынша оқушыларды жылыжайда жұмыс жасауға қалай қызықтыру керектігі, ғылыми жұмыстарға ізденіс жасау жайында баяндама оқыды.

Сілтемесі:
https://mangystau.edu.kz/kz/press/novosti_sobytiya/novosti_upravleniya?title=%22ekologiyalyik_byilyim_berudyin_adyisteryi%22_kashyiktyik_sabak_723&page=5

«ЭКОЛОГИЯЛЫҚ ПРОБЛЕМАЛАРДЫҢ ЖАСӨСПІРІМДЕР ДАМУЫНА ӘСЕРІ» СЕМИНАР – КЕҢЕС

Орталық ағымдағы жылдың 21 ақпаны күні Ақтау қаласы, С.Қондыбайұлы атындағы №22 орта мектебінде «Экологиялық проблемалардың жасөспірімдер дамуына әсері» тақырыбында облыстық семинар - кеңес өткізді.

Семинар-кеңеске аудандық/қалалық білім беру ұйымдарынан және Облыстық экология департаментінен, Облыстық денсаулық сақтау басқармасынан барлығы 40 маман қамтылды. Семинар – кеңес барысында «Маңғыстау облысының экологиялық проблемалары», «Маңғыстау облысы балалар ауруының жағдайы және бала денсаулығына экология әсері», «Өлкеміздің экологиялық жағдайы және оның жасөспірімдер денсаулығына әсері» тақырыптарында баяндамалар оқылды және ақыл-ой, дене кемістігі, психикалық ауытқуы бар балалар жайында сөз қозғалды. Семинарға қатысушылар ерекше білім алуды қажет ететін балаларға берілетін білім мен емдеу қызметін жақсарту, жасөспірімдердің таза ауада демалуын ұйымдастыру, «Таза қала», «Таза ауыл» акцияларын дәстүрлі

жүргізу, оқушыларға берілетін тамақ калориясы мен сапасын бақылау, экология департаменті, денсаулық басқармасы бірлескен әлеуметтік маңызы жоғары денсаулық мәселесі бойынша нақты шаралар алу, әсіресе, осы жұмыстарды үйлестіріп отыратын «Экологиялық педиатрия» бөлімдерін ашу туралы ұсыныс білдірді.

Сілтемесі:
https://www.instagram.com/p/B8dCspfhgmG/?igshid=o0ep1un7wt1i

«ЖАС ГЕОЛОГ» ОБЛЫСТЫҚ БАЙҚАУЫ

Елбасы Н.Ә.Назарбаевтың «Болашаққа бағдар: рухани жаңғыру» мақаласы аясында 2019 жылдың 17 қазан күні орталық оқушылардың белсенді өмірлік ұстанымдарын қалыптастыру, Отаншылдық және азаматтыққа тәрбиелеу, дарынды және талантты балаларды анықтау, геологиялық өлкетануды дамыту мақсатында облыстық «Жас геолог» байқауы өткізілді.

Байқауға аудандық, қалалық кезеңдердің жеңімпаздары, яғни жалпы орта білім беру ұйымдарынан барлығы 70 оқушы қатысты.

Облыстық байқаудың ережесіне сәйкес, қатысушылар «Мен неге Геологпын?!», «Минералогия және кристаллография», «Петрография және пайдалы қазбалар», «Жалпы геология және инженерлік геология», «Геоэкология және Маңғыстау геоэкологиялық өлкетану», «Суреттер және тастардан түрлі бұйымдар жасау» кезеңдері бойынша жасаған жұмыстарын қорғады.

Қазылар алқасының шешімімен:

I орын - Маңғыстау ауданы, «Азимут» тобына;

II орын - Мұнайлы ауданы, «Жалын» тобы мен Түпқараған ауданы, «Түпқараған геологтары» тобына;

III орын - Жаңаөзен қаласы, «Жаңаөзен жас геологтары» тобы мен Ақтау қаласы, «Ұлу тас» тобына берілді;

Бейнеу ауданының Болашақ тобына, Түрлі пәндерді тереңдетіп оқытатын дарынды балаларға арналған облыстық мамандандырылған мектеп – интернатының «Маңғыстау» тобына, Жаңаөзен қаласындағы Білім-инновация лицейінің «ЖБИЛ» тобына сертификаттар табысталды.

Сілтемесі:
https://www.instagram.com/p/B8dCspfhgmG/?igshid=1qw2vien4y1lt

«ЖЫЛЫЖАЙ – 2019» ОБЛЫСТЫҚ БАЙҚАУЫ

Білім басқармасының 12.11.2019ж. №141-нқ бұйрығы негізінде 2019 жылдың 22 қараша күні орталықтың ұйымдастыруымен мектеп жылыжайы жетекшілері арасында білім басқармасының «Жасыл мектебім - жасыл мекенім» жобасына сәйкес, мектеп жылыжайларының жұмысын жақсарту мақсатында жалпы орта және техникалық-кәсіптік білім беру ұйымдары арасында «Жылыжай – 2019» облыстық байқауы өткізілді.

Байқауға аудандық, қалалық білім беру ұйымдарының 6 мектеп жылыжайының жетекшілері қатысты.

Облыстық байқаудың ережесіне сәйкес, қатысушылар «Мектеп жылыжайының жұмыс жоспарымен таныстыру», «Мектеп жылыжайында өткізілетін оқушылардың зерттеу жұмыстары мен тәжірибелік сабақ жұмысы», «Мектеп аумағының абаттандырылуы, көгалдандырылуы, мектеп ішінің жасыл желектермен безендірілуі», «Жылыжай өнімдерін пайдалану барысында атқарылған шаралар» бөлімдері бойынша жасаған жұмыстарын қорғады. Қазылар алқасының шешімімен

I орын - Бейнеу ауданы, Үстірт орта мектебі, Таңатарова Асылға ;

II орын - Мұнайлы ауданы, №10 орта мектебі, Төлегенова Алтынға;

II орын - Маңғыстау ауданы, Өтес орта мектебі, Кемалова Саясатқа;

III орын - Түпқараған ауданы, Ақшұқыр мектеп-лицейі, Кужакова Гулмираға;

III орын - Жаңаөзен қаласы, №22 орта мектебі, Боранбаева Фаридаға берілді.

Байқауға қатысушылар Маңғыстау эксперименталдық ботаникалық бағының мамандары, мектеп басшылары, жылыжай қызыметкерлері арасында танымдық-тәжірибелік семинар ұйымдастыру; Өлкенің тарихи-мәдени орындарына саяхатқа шығушы оқушылардың «Тал егу» акциясын ұйымдастыру;

Бейнеу ауданы мектептеріндегі фитобар жобаларын облыстың мектептерінде жалғастыру; Мұнайлы ауданы, №10 орта мектеп оқушыларының өз үйлерінің ауласын абаттандыру мақсатында «Мың ағаш» акциясын аудан/қалаларда жалғастыру; Маңғыстау ауданы, Өтес орта мектебінің гүл өсіру жылыжайында парфюм өнімдерін дайындау жобаларын қолдау туралы ұсыныстар қабылдады.

Сілтемесі:
https://ocdt.kz/kz/zhanalyktar/ortalyq_zhanalyqtary?title=«ekologiyalyik__problemalardyin_jasospyiryimder_damuyina_aseryi»_oblyistyik_seminar_222

«ЭКОДИЗАЙН» ОБЛЫСТЫҚ БАЙҚАУЫ

Облыстық білім басқармасының «Жасыл мектебім - жасыл мекенім» жобасы аясында 2020 жылдың 30 сәуір күні жалпы орта білім беру ұйымдарының білім алушылары арасында «**Экодизайн**» облыстық байқауы сырттай өткізілді.

«Жасыл әлем» фитодизайнерлер номинациясында қатысушылар жұмыстарын еркін стильде флористика ережесіне сәйкес табиғи - өсімдік материалдарынан жасаса, ал «Дәнді дақылдар әлемі» номинациясында түрлі дәнді дақылдарды қолдана отырып жасады. «Қалдықтардан – табыстарға» номинациясында әртүрлі тұрмыстық қалдық заттары мен қайталама шикізаттардан жасалған шығармашылық жұмыстар қабылданды.

«Жасыл әлем» фитодизайнерлер номинациясы бойынша:

III орын - Түпқараған ауданы, М.Горький мектеп-лицейінің 11 сынып оқушысы Кеңесова Альбина мен Ақтау қаласы, Түрлі пәндерді тереңдетіп оқытатын дарынды балаларға арналған облыстық мамандандырылған мектеп - интернатының 8 сынып оқушысы Идреисова Аружанға;

IV орын - Мұнайлы ауданы, №11орта мектебінің 8 сынып оқушысы Сарсенбаев Ғибратқа берілді.

«Дәнді дақылдар әлемі» номинациясы бойынша:

I орын - Жаңаөзен қаласы, №2 орта мектебінің 5 сынып оқушысы Аймахан Сезімге;

II орын - Түпқараған ауданы, М.Горький мектеп-лицейінің 11 сынып оқушысы Бердіқожақызы Ақбота мен Жаңаөзен қаласы, №22 орта мектебінің 8 сынып оқушысы; Ақтанберген Аяпбергенге;

I орын - Маңғыстау ауданы, Шетпе лицеінің 9 сынып оқушысы Абылаева Аида мен қарақия ауданы, Құрық орта мектеп-гимназиясының 10 сынып оқушысы Жеткізгенова Айзадаға;

IV орын - Мұнайлы ауданы, №11 орта мектебінің 9 сынып оқушысы Кемаладин Мерей мен Ақтау қаласы, Түрлі пәндерді тереңдетіп оқытатын дарынды балаларға арналған облыстық мамандандырылған мектеп – интернатының 8 сынып оқушысы Орынбаева Айданаға берілді.

Шығармашылық жұмыстар көрмесі «**Қалдықтардан - табыстарға»** номинациясы бойынша:

I орын - Түпқараған ауданы, Шахта орта мектебінің 7 сынып оқушысы Уринбай Бағдатқа;

II орын - Жаңаөзен қаласы, Дарын мектеп – лицейінің 8 сынып оқушысы Аразмұхаммед Ақнұрға;

III орын - Қарақия ауданы, Құрық орта мектеп – гимназиясының 5 сынып оқушысы Көмеков Бекжанға берілді.

Сілтемесі:
https://ocdt.kz/kz/zhanalyktar/ortalyq_zhanalyqtary?title=«ekodizayn»_oblyistyik_baykauyi_649

«ТАБИҒАТТЫ АЯЛА» ЖАС ӨЛКЕТАНУШЫЛАР, ЭКОЛОГТАР МЕН ТАБИҒАТ ЗЕРТТЕУШІЛЕРІНІҢ ОБЛЫСТЫҚ ФОРУМЫ

Облыстық білім басқармасының іс-шаралар жоспарына сәйкес, Қазақстан Республикасының «Рухани жаңғыру» бағдарламасы аясында 2020 жылдың 6 мамыр күні білім алушыларды табиғатты қорғау, олардың бойына экологиялық мәдениетті қалыптастыру және тәрбиелеуге бағытталған мәдени-танымдық жобаларды қорғау мақсатында «Табиғатты аяла» жас өлкетану-шылар, экологтар мен табиғат зерттеушілерінің облыстық форумы сырттай өткізілді.

Облыстық форумға қатысушылардан «Туған өлкені зерттейміз», «Жасыл экономика», «Денсаулық және қоршаған орта» «Экоболашақ», «Жасыл оазистер» экодизайнерлер номинациясы бойынша жұмыстар қабылданды.

«Туған өлке тарихы» жобалар номинациясы бойынша:

II орын - Маңғыстау ауданы, Өтес орта мектебінің 8-10 сынып оқушылары Қарасайқызы Жаңагүл мен Амангелдіқызы Шұғылаға;

II орын - Түпқараған ауданы, С. Шапағатов мектеп – гимназиясының 8 сынып оқушылары Тезекбай Рафхат пен Тастемір Ақылбекке;

III орын - Жаңаөзен қаласы, №1 Әлиев атындағы орта мектебінің 7 сынып оқушысы Қалниязов Жанатбекқа берілді.

«Жасыл экономика» жобалар номинациясы бойынша:

II орын - Маңғыстау ауданы, Е.Айшуақұлы атындағы орта мектебінің 10 сынып оқушысы Байжанова Ағилаға;

III орын - Түпқараған ауданы, М.Әбдіхалықов мектеп-гимназиясының 7 сынып оқушысы Көкен Аружанға берілді.

«Денсаулық және қоршаған орта» жобалар номинациясы бойынша:

II орын - Маңғыстау ауданы, Шетпе гимназиясының 10 сынып оқушылары Қазбекова Ұлжан мен Рахат Зереге;

III орын - Түпқараған ауданы, Ғ.Айдаров №1 мектеп-лицейінің 9 сынып оқушылары Сармурзина Жаннұр мен Сұлтанова Айданаға берілді.

«Экоболашақ» видеороликтер номина-циясы бойынша:

II орын - Түпқараған ауданы, С.Шапағатов мектеп-гимназиясының 10 сынып оқушысы Мерекеқызы Камилаға;

III орын - Маңғыстау ауданы, Шетпе гимназиясының 9 сынып оқушысы Маратова Әминаға;

III орын - Мұнайлы ауданы, №11 орта мектебінің 9 сынып оқушылары Ибрагим Мөлдір мен Кемаладин Мерейге берілді.

«Жасыл оазистер» экодизайнерлер номинациясы бойынша:

I орын - Жаңаөзен қаласы, №2 орта мектебінің 10 сынып оқушысы Қамбарова Ақниетке;

II орын – Маңғыстау ауданы, С.Жаңғабылов атындағы орта мектебінің 9 сынып оқушылары Мұхамбедияр Айгерім мен Тілегенова Мәдина мен Түпқараған ауданы, Ғ.Айдаров №1 мектеп-лицейінің 8 сынып оқушылары Тазабаева Аида мен Қайырбай Әділетке берілді.

Республикалық кезеңге I-II орын алған жеңімпаздар жолдама алды. **Сілтемесі:** https://ocdt.kz/kz/zhanalyktar/ortalyq_zhanalyqtary?title=«tabigattyi_ayala»_oblyistyik_forumyi_621

1 – МАУСЫМ ХАЛЫҚАРАЛЫҚ БАЛАЛАРДЫ ҚОРҒАУ КҮНІНЕ АРНАЛҒАН «БАРЛЫҒЫ БАЛАЛАР ҮШІН» ОБЛЫСТЫҚ СЫРТТАЙ

АКЦИЯСЫ

Облыстық білім басқармасының 19.05.2020 жылғы №54 нқ бұйрығымен бекітілген балалар мен жасөпірімдердің қауіпсіздігін қамтамасыз етуде және *«Бала еңбегін қанауға қарсы 12 күн»* облыстық науқаны аясында атқарылатын іс-шаралар жоспарына сәйкес, а.ж 17 маусым күні «Барлығы балалар үшін» облыстық сырттай байқауы өткізілді.

Байқауға аудандық, қалалық кезеңдердің жеңімпаздары, яғни жалпы орта білім беру ұйымдарының 12-15 жастағы 18 білім алушы қатысты. Байқауда әр аудан/қаладан «Үздік шығарма» номинациясы және «Құстарға қамқор болайық» бейнеролик номинациялары бойынша, барлығы 18 жұмыс қаралды.

«Үздік шығарма» номинациясы бойынша:

II орын - Мұнайлы ауданы, №3 орта мектебінің, 8 сынып оқушысы Кенжеғалиева Айгерім;

II орын - Түпқараған ауданы, М.Горький атындағы мектеп-лицейінің 8 сынып оқушысы Даулетқызы Қарақатқа;

III орын - Жаңаөзен қаласы, №15 орта мектебінің, 6 сынып оқушысы Сүндетбай Мади мен Маңғыстау ауданы, Б.Жұмалиев атындағы орта мектебінің 6 сынып оқушысы Оңайжан Мөлдірге берілді.

«Құстарға қамқор болайық» номинациясы бойынша:

II орын – Ақтау қаласы, №10 орта мектебінің 7 сынып оқушысы Нұрсұлтанов Нұрлыбай мен Маңғыстау ауданы, Б.Жұмалиев атындағы орта мектебінің 5 сынып оқушысы Берік Сұлтанға;

III орын – Мұнайлы ауданы, №4 орта мектебініңь 8 сынып оқушысы Елеусинов Олжас пен Түпқараған ауданы, М.Горький атындағы мектеп-лицейінің 8 сынып оқушысы Абдулла Исатайға берілді.

Сілтемесі:
https://ocdt.kz/kz/zhanalyktar/ortalyq_zhanalyqtary?title=«barlyigyi_balalar_ushyin»_oblyistyik_syirttay_baykauyi_820

«ТУҒАН ӨЛКЕМ ҚАНДАЙ КӨРКЕМ» БАЛАЛАРДЫҢ ОБЛЫСТЫҚ ДЕРЕКТІ ФИЛЬМДЕР БАЙҚАУЫ

«Туған өлкем қандай көркем» балалардың облыстық деректі фильмдер байқауы 2020 жылғы 2 шілде күні қорытындыланды. Байқаудың ережесіне сәйкес, қатысушылар «Экологиялық жарнама» және «Туған өлкемнің визит карточкасы» номинациялары бойынша бейнероликтер дайындады.

«Экологиялық жарнама» номинациясы бойынша:

II орын - Қарақия ауданы, №4 орта мектебінің, 9 сынып оқушысы Темірханқызы Дианаға;

III орын - Ақтау қаласы, №14 орта мектебінің, 8 сынып оқушылары Аманжолова Айдана мен Орынбасар Айнұрға;

IV орын - Маңғыстау ауданы, Т.Жалғасбайұлы атындағы орта мектебінің, 9 сынып оқушысы Аманғалиева Еленаға берілді.

Туған өлкемнің визит карточкасы» номинациясы бойынша:

III орын – Қарақия ауданы №4 орта мектебінің, 9 сынып оқушысы Серік Салтанатқа;

IV орын – Маңғыстау ауданы, Қаратөбе орта мектебінің, 9 сынып оқушысы Нұртілеп Жайнараға берілді.

Сілтемесі:
https://ocdt.kz/kz/zhanalyktar/ortalyq_zhanalyqtary?title=«tugan_olkem_kanday_korkem»_balalardyin_oblyistyik_derektyi_filmder_baykauyi_593

«ТАБИҒАТПЕН ҮНДЕС МЕКТЕП» ЖӘНЕ «ТАБИҒАТПЕН ҮНДЕС БАЛАБАҚША» ОБЛЫСТЫҚ ҚАШЫҚТЫҚ БАЙҚАУЫ

Облыстық табиғи ресурстар және табиғат пайдалануды реттеу басқармасы мен білім басқармасының бірлескен, сәйкесінше *(14 қаңтар 2019ж. № 01-04/3 және 17 қаңтар 2019 ж. № 06-нқ бұйрығы)* сондай-ақ сәйкесінше *(14 қаңтар 2019ж. № 01-4/2 және 17 қаңтар 2019 ж. № 07-нқ)* бұйрығы негізінде, Маңғыстау облысының 2016-2020 жылдарға арналған аумақтық даму бағдарламасына және Маңғыстау облысының тұрғындарын аумақтық

экологиялық мәселелерді шешуге тарту мақсатында осы жылғы 5 маусым күні **«Табиғатпен үндес мектеп», «Табиғатпен үндес балабақша»** облыстық байқауы коронавирус пандемиясына байланысты қашықтықтан өтті.

Байқауға аудан/қаладан барлығы 10 мектеп, 6 балабақша қатысты. Бірлескен комиссия мүшелері аталған барлық конкурстар бойынша құжаттарды электронды форматта іріктеп ең үздік деген мектеп пен балабақшаларды бағалап, өз қорытындысын берді.

«Табиғатпен үндес мектеп» байқауы бойынша:

I дәрежелі диплом – Мұнайлы ауданы, №8 жалпы білім беру орта мектебіне;

II дәрежелі диплом – Жаңаөзен қаласы, №22 орта мектебіне;

III дәрежелі диплом – Маңғыстау ауданы, «Өтес» орта мектебіне берілді. Мұнайлы ауданының № 6 жалпы білім беру орта мектебі, Қарақия ауданының №3 орта мектебі және «Қарақұдық» орта мектебіне алғыс хат табысталды;

«Табиғатпен үндес балабақша» байқауы бойынша:

I дәрежелі диплом – Бейнеу ауданы, «Боранқұл» бөбекжайына;

II дәрежелі диплом – Мұнайлы ауданы, №7 «Айналайын» балабақшасына;

III дәрежелі диплом – Жаңаөзен қаласы, «Арай» бөбекжай-бақшасына берілді;

Ақтау қаласы, №4 «Аққу» балабақшасы, Маңғыстау ауданы, «Айналайын» балабақшасы, Қарақия ауданы, «Ғарышкер» балабақшасы алғыс хаттармен марапатталады.

Сілтемесі:

https://ocdt.kz/kz/zhanalyktar/ortalyq_zhanalyqtary?title=%C2%ABtabigatpen_undes_mektep%C2%BB_jane_%C2%ABtabigatpen_undes_balabaksha%C2%BB__oblyistyik_baykauyi_340

2019/2020 оқу жылында ұйымдастырылған іс - шараларға облыстық, аудандық, қалалық білім беру ұйымдарының қатысу рейтингі

Оқушылар арасындағы шаралар

№	Аудан, қала	I орын	II орын	III орын	IV орын	Жалпы саны
1	Ақтау қаласы	-	1	1	-	2
2	Жаңаөзен қаласы	2	2	2	-	6

3	Бейнеу ауданы	1	-	-	-	1
4	Қарақия ауданы	-	1	3	-	4
5	Маңғыстау ауданы	-	5	2	2	9
6	Мұнайлы ауданы	-	1	2	2	5
7	Түпқараған ауданы	1	4	4	-	9
8	БИЛ	-	-	-	-	-
9	ЖБИЛ	-	-	-	-	-
10	ОДБАММИ	-	-	1	1	2

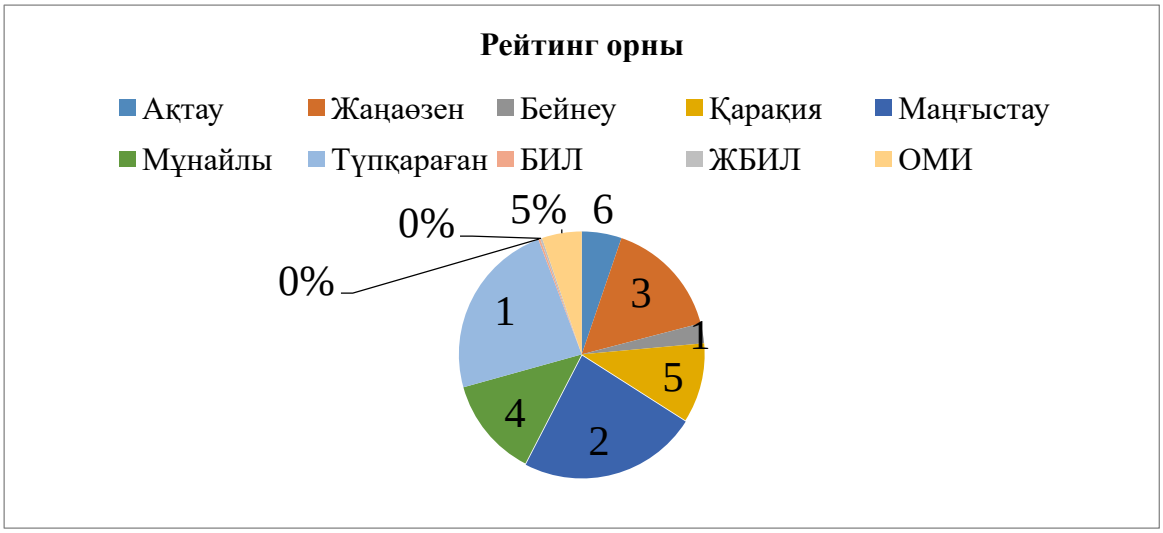

2020 жылдың соңына дейін орталықтың жоспарына сәйкес төмендегідей іс-шаралар өткізіледі, Сіздерді күтеміз!

- **«Менің Отаным - Қазақстан»** туристік-экспедициялық жасақтардың республикалық слетінің облыстық кезеңі;
- Халықаралық туризм күніне арналған педагогтар арасындағы **«Европа-Азия»** республикалық фестивалінің облыстық кезеңі;
- Педагог отбасылар арасындағы **«Туризм – салауатты өмір салты»** облыстық жарысы;
- Техникалық және кәсіптік білім алушылардың облыстық **туристік слеті**;

- Жерлес ғалым, зерттеуші Серікбол Қондыбайдың ізімен **«Жас саяхатшы»** облыстық зерттеушілер байқауы;
- География пәні мұғалімдерінің **«Далалық зерттеу жұмыстары»** облыстық байқауы;
- Қазақстан ашық далалық «**Жас геологтар»** олимпиадасы;
- **«Мектеп үйірмесі – 2020»** конкурсы (туризм-өлкетану, экология бағыттары бойынша);
- **«Маңғыстаунама - 2020»** танымдық шарасы (туризм-өлкетану, экология бағыттары бойынша);
- **«Біз тазалықты қолдаймыз»** жас еріктілер арасындағы байқау;

Семинарлар:

- «Музей педагогикасы – тұлғаның жалпы мәдени құзыреттілігін дамытатын инновациялық технология» тақырыбында дөңгелек үстел;
- «Мектеп оқушыларын экологиялық туризмге тарту жолдары» тақырыбында дөңгелек үстел;
- Техникалық және кәсіптік білім беру ұйымдарындағы экологиялық қызметтер туралы онлайн сағаттар;
- Туризм және экологиялық бағыттарда факультативтік сағаттар мен үйірме жұмыстарын жүргізуші педагогтар үшін біліктілік арттыру семинары;
- Мектеп жылыжайларында тәжірибелік жұмыстарын жүргізу жолдары (панорамалық сабақ).

Мәліметтер үшін

МАЗМҰНЫ

Алғы сөз.....1-3

Балалар мен жасөспірімдер туризмі.....4-6

«Туризм ісіндегі қауіпсіздік шаралары» тақырыбындағы қашықтық сабағы.....7

«Өлкетану оқулығы: Саяхат сабақтарын ұйымдастырудың тиімді жолдары» тақырыбындағы әдістемелік семинар-кеңес.....8-16

Ұлы отан соғысының 75 жылдығына арналған білім беру ұйымдары музейлеріндегі «Отан қорғаушылар» тақырыбындағы экспозициялық плакаттар байқауы.....17-20

Мектеп музейлеріндегі «Абайтану» экспозициясын таныстырушы экскурсоводтар байқауы.....21

Астана күніне арналған облыстық «Мерейлі мекен – елордам» қашықтық интернет-байқауы.....22

Маңғыстау облысының тарихи-мәдени орындарына оқушылардың саяхаты.....23

Облыстық, аудандық, қалалық білім беру ұйымдарының шараларға қатысу рейтингісі.....24-25

Экологиялық білім - заман талабы.....26

«Үстірт қорығына ұйымдастырылған саяхатпен таныстыру» семинар кеңес.....27-29

«Жылыжай-2019» облыстық байқауы.....30-33

«1 – маусым халықаралық балаларды қорғау күніне арналған «Барлығы балалар үшін» облыстық сырттай акциясы.....34

«Туған өлкем қандай көркем» балалардың облыстық деректі фильмдер байқауы.....35-36

Облыстық, аудандық, қалалық білім беру ұйымдарының шараларға қатысу рейтингісі.....37
2020 жылдың соңына дейін ұйымдастырылатын іс-шаралар.....38

«Облыстық балалар мен жасөспірімдер
туризмінің орталығы» МКҚК
Байланыс телефоны: 8(7292) 60-54-00
Орталықтың ресми сайты: https://ocdt.kz/kz/
Эл.пошта: ocdt-2017@mail.ru